# Я помню!
# Я горжусь!

**Георгиевские ленты занимают наиболее почетное место в ряду многочисленных коллективных отличий частей Российской армии.**

**Георгиевская ленточка представляет собой двухцветную ленту – реплику знаменитого биколора, ленты к ордену Святого Георгия. Черно-оранжевые цвета Георгиевской ленты стали в России символом военной доблести и славы.**

**Исторические геральдические цвета русской монархии-золото с черным или желтый цвет с черным.**

**Вот как при Екатерине II описывался русский герб: "Орел черный, на главах корона, а наверху в середине большая Императорская корона - золотая, в середине того же орла Георгий, на коне белом, побеждающий змия, епанча и копье - желтые, венец желтый же, змей черный".**

**Орден святого Георгия (полное его название -Императорский Военный орден святого великомученика и победоносца Георгия) был учрежден императрицей Екатериной II 26 ноября (7 декабря) в 1769 году. Причем Екатерина II как учредительница ордена в тот же день возложила на себя знаки первой степени.**

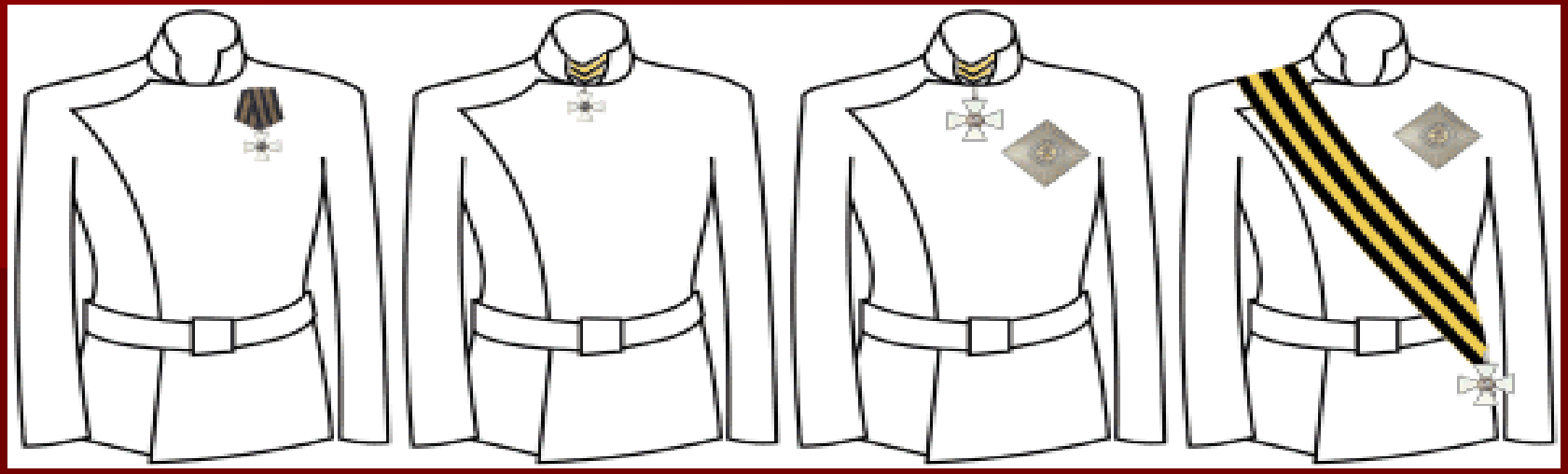

**Черно-оранжевые цвета Георгиевской ленты стали в России символом военной доблести и славы. Орден имел четыре степени:**

**1-я степень: звезда на левой стороне груди и большой крест на ленте через правое плечо, 700 руб. ежегодной пенсии.**

**2-я степень: звезда на левой стороне груди и большой крест на шейной ленте, 400 руб. ежегодной пенсии.**

**3-я степень: малый крест на шейной ленте, 200 руб. ежегодной пенсии.**

**4-я степень: малый крест в петлице или на колодке, 100 руб. ежегодной пенсии.**

**Георгиевская лента присваивалась также некоторым знакам отличия, жалуемым воинским частям, - Георгиевским серебряным трубам, знаменам, штандартам и т.д. многие боевые награды носились на Георгиевской ленте, или она составляла часть ленты.**

**В 1806 году в русской арм**
**знамена. В навершии зна**
**навершием повязывалас**
**знаменными кистями шир**

**Знак Отличия Военного ордена Св. Георгия был учреждён 13 (25) февраля 1807 года манифестом императора Александра I в награду нижних воинских чинов за «неустрашимую храбрость». Знак носился на ленте тех же цветов, что и орден Св. Георгия.**

**В 1855 году, во время Крымской войны, темляки георгиевских цветов появились на наградном офицерском оружии. Золотое оружие как род награды было не менее почетно для русского офицера, чем орден Георгия.**

**Георгиевская медаль — медаль Российской империи, учреждена 10 августа 1913 года вместо медали «За храбрость», учреждённой в 1878 году, и причислена к Военному Ордену Святого Великомученика и Победоносца Георгия. Медаль назначалась для награждения нижних чинов (рядовых и унтер-офицеров) за боевые заслуги в мирное и военное время.**

**В годы Великой Отечественной войны, продолжая боевые традиции русской армии, 8 ноября 1943 года был учрежден орден Славы трех степеней. Его статут так же, как и желто-черная расцветка ленты, напоминали о Георгиевском кресте. Затем георгиевская лента, подтверждая традиционные цвета российской воинской доблести, украсила многие солдатские и современные российские наградные медали и знаки.**

**2 марта 1992 года Указом Президиума Верховного Совета РСФСР "О государственных наградах Российской Федерации" было принято решение о восстановлении российского военного ордена Святого Георгия и знака отличия "Георгиевский крест".**

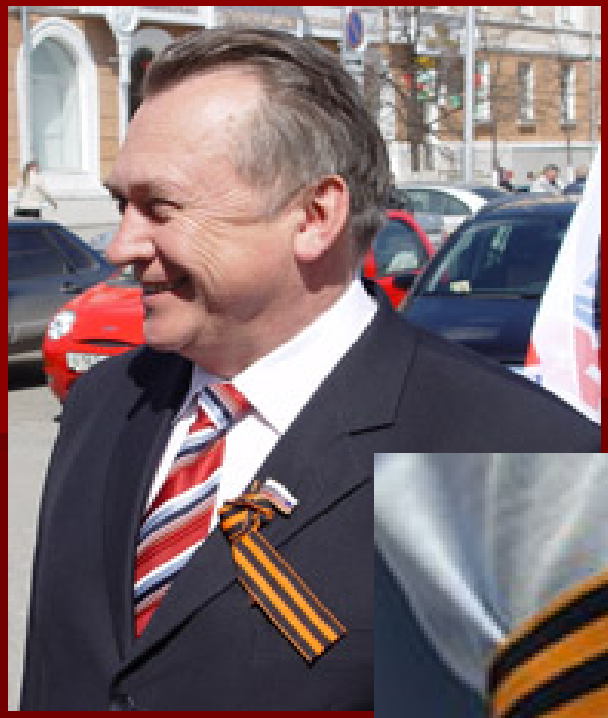

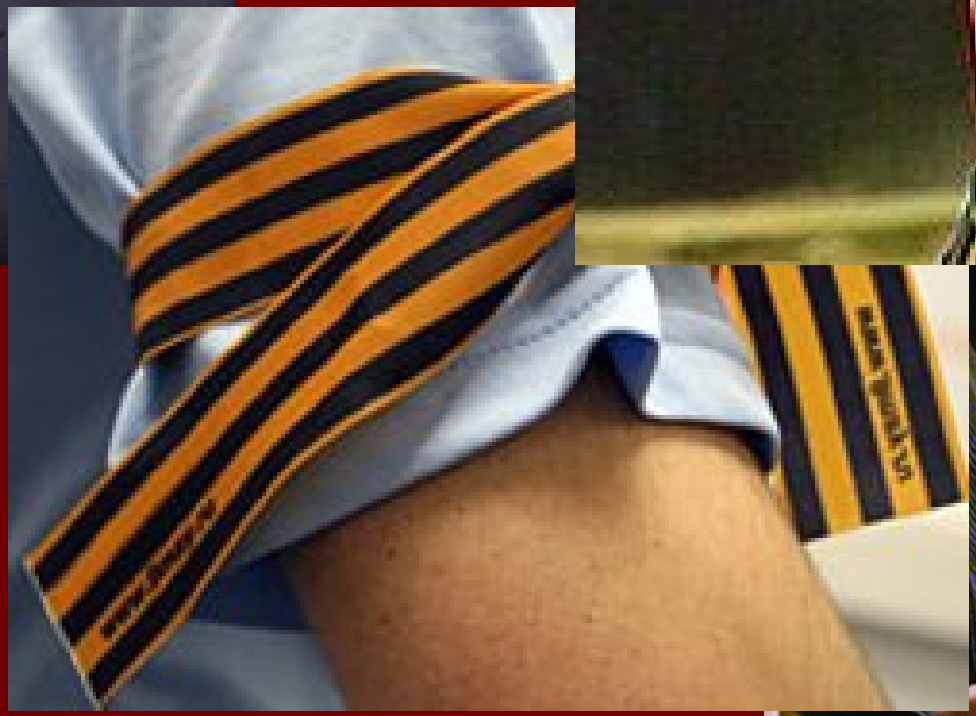

**В России, в канун Великого праздника Победы, ежегодно, с 24 апреля по 12 мая, начиная с 2005 года, проводится масштабная акция под названием «Георгиевская ленточка».**

**По условиям акции ленточку необходимо прикрепить на лацкан одежды, повязать на руку, на сумку или на антенну автомобиля.**

# Наша позиция:

**Георгиевская лента — это не просто кусок материи, который, исходя из безумной идеи организаторов акции, можно беспечно привязывать на автомобильную антенну.**

**Георгиевская лента — это многовековой символ, олицетворяющий подвиг русского воина на полях сражений, в кровавых рукопашных мясорубках. Это элемент награды, за которую многие разменивали собственную жизнь.**

**Георгиевская лента быстро прижилась по всему миру и уже стала традицией и неотъемлемой частью празднования Дня Победы. Акция может восприниматься как новая российская национальная идея. Многие дети плохо информированы, что такое День Победы, и для 15-20 летних Георгиевская ленточка — ещё одно напоминание, какой ценой для них завоёвана победа.**

10 способов повязать Георгиевскую ленточку !
Галстучком
Самый лёгкий
Молнией
Уголочком
Бантик простой
Бантик изящный
Буквой "Май"
Шарфик изысканный
Галочкой
Бабочкой
1945
С днем Победы
2010
HYUNDAI
SOLARIS CLUB

ЗА СЛУЖБУ И ХРАБРОСТЬ
ЗА СЛУЖБУ И ХРАБРОСТЬ

ПОЧТА СССР
1973
16 К
ГВАРДЕЙСКИЙ КРЕЙСЕР «КРАСНЫЙ КАВКАЗ»